paisiosekklisaki.blogspot.gr

Text Editors: Mavrokefalos Anestis
Mobile: 6955319555
Fragelakis Panagiotis
Mobile: 6973740058

paisiosekklisaki.blogspot.gr

tout le jour la douleur humaine et répandait en retour la consolation divine.

Après une longue maladie et des souffrances de martyre, qui – comme il le disait – lui procurèrent plus de profit spirituel que l'ascèse de toute sa vie, il s'endormit dans le Seigneur le 12 juillet 1994 au monastère Saint-Jean-le-Théologien à Souroti de Thessalonique. Il fut, selon son désir, inhumé auprès de l'église Saint-Arsène-de-Cappadoce.

Que sa bénédiction soit sur nous!

paisiosekklisaki.blogspot.gr

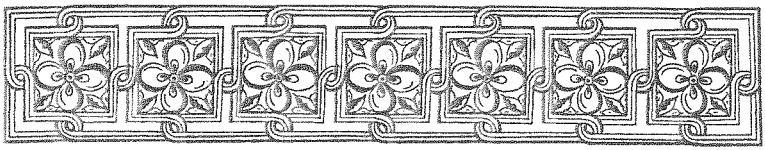

CHAPITRE 4
Faire du tort à autrui est un grand péché

Η αδικια ειναι μεγαλη αμαρτια.

Faire du tort à autrui attire la colère de Dieu

C'est très important pour l'homme d'avoir la bénédiction de Dieu: c'est une grande richesse. Ce qui est béni de Dieu tient bon et ne s'effondre pas. En revanche, ce qui n'est pas béni s'effondre. Faire du tort à autrui est un grand péché. Tous les autres péchés ont des circonstances atténuantes, mais l'injustice n'en a pas et elle attire la colère de Dieu. C'est terrible! Ceux qui font du tort à autrui s'attirent des malheurs. On observe souvent ceci: un homme fait du tort à autrui, puis ses proches meurent soudainement sans que cela le conduise à se poser des questions. Comment celui qui commet tant d'injustices pourrait-il progresser dans la vie spirituelle? En faisant du tort à autrui, il donne des droits au diable, et c'est pourquoi il passe ensuite par des épreuves; on lui trouve des maladies..., et il vous demande de prier pour qu'il retrouve la santé!

La plupart des malheurs naissent des torts faits à autrui. Ceux, par exemple, qui s'approprient injustement une fortune vivent quelques années comme des princes, puis ils donnent tout ce qu'ils avaient amassé aux médecins. Que dit d'ailleurs le psalmiste? *«Pour le juste, mieux*

paisiosekklisaki.blogspot.gr

vaut le peu qu'il possède que toutes les richesses des pécheurs»[1]. «Ce qui est amassé par le vent sera dispersé par le vent!», dit le proverbe. Ce qui est amassé injustement disparaît, entièrement dispersé. Les maladies, les faillites, les malheurs divers, sont rares en tant qu'épreuves permises par Dieu, réservées à un très petit nombre de fidèles. Ces personnes recevront de Dieu une pure récompense. Et d'habitude, comme ce fut le cas de Job, elles deviennent ensuite plus riches encore. Sachez aussi que si les corps de maints défunts ne se décomposent pas après leur mort, c'est souvent parce qu'ils ont commis quelque injustice pendant leur vie.

L'homme qui fait du tort à autrui est tourmenté

Faute de demander pardon, celui qui fait du tort à autrui et, plus généralement, tout homme coupable, est tourmenté par sa conscience ainsi que par l'indignation de sa victime. Car lorsque cette dernière ne lui pardonne pas et se plaint de lui, l'offenseur est fortement tourmenté et intérieurement déchiré. Il ne peut dormir, se sent comme frappé par des vagues en fureur. Comment il ressent l'indignation de celui auquel il a fait tort est un mystère! Lorsqu'une personne en aime une autre et pense à elle au bon sens du terme, cette dernière ressent son amour. Il se passe quelque chose d'analogue pour celui qui fait du tort à autrui: l'indignation de sa victime le pourchasse. Il aura beau se trouver au loin – jusqu'en Australie ou à Johannesburg –, si quelqu'un éprouve de l'indignation contre lui, il ne pourra trouver le repos.

– Même s'il est insensible?

– Penses-tu que les insensibles ne souffrent pas? Au mieux, ils courent se distraire pour oublier. Il peut se passer ceci également: l'offensé a pardonné au coupable, mais un peu

1. *Ps* 36, 16.

paisioserlisaki.blogspot.gr

de dépit demeure en lui. Il sera alors tourmenté à un certain degré, mais le coupable sera, lui, fortement tourmenté par le dépit de celui qu'il a offensé. Cependant, s'il demande pardon, mais que l'offensé ne lui pardonne pas, c'est alors ce dernier qui sera violemment tourmenté. Il n'existe pas de plus grand feu que la brûlure intérieure provoquée en l'âme par la conscience. Le ver la tourmente et la ronge en permanence en cette vie, et il la rongera encore plus en l'autre vie, en la Vie éternelle, sauf si le pécheur se repent et répare – ne serait-ce qu'en intention, s'il ne peut faire autrement – le tort qu'il a fait à autrui.

Je me souviens d'un avocat qui avait commis toutes sortes de malhonnêtetés. Combien il a été tourmenté à la fin de sa vie! Il exerçait sa profession en une région d'éleveurs. Les bêtes, naturellement, causaient des dégâts et beaucoup de bergers s'adressaient ensuite à cet avocat, car, par des procédés déloyaux, il se conciliait l'agronome ainsi que le juge de paix. Et les malheureux paysans non seulement ne trouvaient pas justice des bergers qui laissaient leurs troupeaux détruire les semences, mais retiraient de leurs procès de nouveaux ennuis. Tous connaissaient cet avocat et aucun homme honorable n'avait de contact avec lui. Voyez ce que le confesseur du village avait même conseillé à un berger de grande finesse spirituelle! Ce dernier possédait un petit troupeau ainsi qu'une chienne. Celle-ci ayant mis bas, il ne garda que la mère et donna les chiots. Or il avait perdu une brebis qui allaitait, et son agneau, resté désormais orphelin, courait derrière la chienne pour téter. Cette dernière en était soulagée et les deux animaux se cherchaient l'un l'autre. Le malheureux berger avait beau s'efforcer de les séparer, les deux animaux s'étaient habitués l'un à l'autre. Comme il avait naturellement une grande délicatesse spirituelle, il décida de demander au confesseur si l'on pouvait ou non manger la viande de l'agneau qui avait tété la chienne. Songeant à

paisiosekkistaki.blogspot.gr

la pauvreté du berger, le confesseur resta pensif, puis il lui dit: «On ne peut manger cet agneau, mon enfant, car il a tété la chienne, mais sais-tu ce que tu vas faire? Les autres bergers offrent des cadeaux à l'avocat, l'un lui porte des agneaux, l'autre des fromages. Va toi, lui offrir cet agneau pour qu'il le mange! À lui seul convient de manger cette viande, car tout le monde sait qu'il est inique!». Une fois devenu vieux et alité, cet avocat malhonnête souffrit de cauchemars et il ne trouvait plus le sommeil. Cela dura des années. Il fut, en outre, frappé d'hémiplégie et ne pouvait même plus parler. Le confesseur s'efforça de lui faire au moins écrire ses péchés, mais en vain, car il avait perdu le contrôle de soi. Le confesseur récita sur lui la *Prière des Sept Dormants d'Ephèse*[2] ainsi que des exorcismes, afin qu'il puisse un peu dormir et s'apaiser jusqu'au jour où il s'endormit pour l'éternité. Prions Dieu de le faire réellement reposer en paix!

– Géronda, de nombreuses personnes croient qu'on leur a jeté un sort maléfique? Jeter un sort a-t-il de l'effet?

– Si une personne se repent de ses péchés et se confesse, lui jeter un sort n'a aucun effet. Pour que cela ait de l'effet, il faut que l'homme ait donné des droits au diable: il aura, par exemple, fait du tort à autrui ou trompé une jeune fille, etc. Il doit alors se repentir, demander pardon, se confesser, être en règle avec sa conscience et racheter ce qu'il a fait. Sinon, tous les prêtres auront beau se rassembler pour lui lire des exorcismes, il est impossible de délier le sort jeté. Et même si on ne lui a pas jeté de sort, le cri d'indignation d'une âme à laquelle il a fait du tort suffit à le tourmenter.

Il est deux formes d'injustice: l'une matérielle, l'autre morale. L'injustice matérielle consiste à faire du tort à autrui en des choses matérielles. L'injustice morale a lieu,

2. Prière de l'Euchologe que les prêtres lisent sur les malades qui ne peuvent pas dormir.

paisiosekklisaki.blogspot.gr

par exemple, lorsqu'un homme trompe une jeune fille. Et si celle-ci est orpheline, cette injustice pèsera cinq fois plus lourd sur la conscience de cet homme. À la guerre, sais-tu comment les balles pourchassent les immoraux? On voit là de près la Justice divine, la protection de Dieu. La guerre ne souffre pas l'immoralité. L'homme immoral, une balle l'atteindra bien vite[3]. Pendant la guerre[4], notre demi brigade était allé un jour remplacer un bataillon. Mais on nous attaqua pendant la relève, et les deux bataillons se jetèrent ensemble dans le combat. Or un soldat de cet autre bataillon avait commis la veille un acte immoral: il avait violé une femme enceinte, la malheureuse. Eh bien, dans la bataille, lui seul fut tué! C'est terrible! Tous disaient ensuite: «Le porc! C'est bien fait pour lui!». Les soldats qui cherchent à échapper en fuyant le danger finalement n'en réchappent pas! Et au contraire, les précieux corps des soldats croyants, qui vivent naturellement avec honneur, en chrétiens, sont davantage préservés du feu des balles que s'ils portaient sur eux une parcelle du bois de la Précieuse Croix.

L'injustice commise par un homme fait souffrir ses descendants

– Géronda, lorsque je suis entrée au monastère, ma famille s'est comportée injustement à mon égard. Puis-je demander ce qui me revient selon la loi?

– Non, cela ne convient pas à une moniale!

– J'ai peur, en fait, qu'un malheur ne leur arrive à cause de cette injustice.

3. Cette parole du Géronda ne vise certes pas les héros qui donnèrent leur vie sur le champ de bataille en se sacrifiant pour la patrie, mais les soldats de vie immorale qui furent tués pendant la guerre, alors qu'existait la possibilité d'être sauvés. Le Géronda veut souligner ici combien Dieu a l'immoralité en horreur.

4. Le Géronda Païssios servit en temps de guerre civile pendant les années 1946-1949.

paisiosekklisaki.blogspot.gr

– Voilà la pure générosité! Si j'étais à ta place, je leur parlerais ainsi: «Je ne veux rien pour moi, mais la part d'héritage qui me revient, je voudrais que, de vos mains, vous la distribuiez aux pauvres. Donnez tout d'abord aux pauvres de la famille. Je vous dis cela, de peur que la colère de Dieu n'atteigne vos enfants». Il arrive parfois qu'un père de famille fasse pour son âme une aumône à des étrangers, qu'il donne, par exemple, de l'argent pour fonder un hospice de vieillards et qu'il ne laisse rien à ses enfants!

Il se peut que dans une famille le grand-père ou la grand-mère aient commis des injustices et soient malgré tout restés en bonne santé. En revanche, leurs enfants ou leurs petits-enfants sont éprouvés: ils tombent malades et sont contraints de donner aux médecins tout l'argent amassé injustement par les grands-parents, rachetant ainsi leur conduite. Une famille de ma connaissance passait par maintes épreuves. Cela avait commencé par le chef de famille: atteint d'une grave maladie, il souffrit beaucoup, resta quelques années cloué au lit et mourut. Ensuite mourut sa femme, puis tous ses enfants, l'un après l'autre. Le dernier, le cinquième, est mort récemment. De riche qu'elle était, cette famille en arriva à la misère, car elle dut vendre toutes ses terres à n'importe quel prix pour pouvoir payer les médecins et assumer diverses dépenses. Je m'étonnais du destin de cette famille: «Comment se fait-il qu'il leur arrive tant de maladies et d'accidents?». Pour les membres de cette famille que je connaissais, il ne me semblait pas qu'il s'agissait là du meilleur des cas, c'est-à-dire d'épreuves permises par Dieu envers Ses élus, mais plutôt qu'entraient en vigueur des lois spirituelles. Pour m'en convaincre, je pris des renseignements sur eux auprès de dignes vieillards de leur village. J'appris alors que le chef de famille avait hérité une fortune assez importante de son père, fortune qu'il augmenta par la suite à coup d'injustices. Si, par exemple, une veuve lui demandait de lui prêter de l'argent pour marier sa fille en

paisioskiriaki.blogspot.gr

promettant de lui rendre la somme au battage, il exigeait d'elle un terrain en échange. Et dans le besoin, la veuve lui cédait le terrain à bas prix. Un autre lui demandait un prêt pour payer la banque et promettait de le lui rendre dès qu'il récolterait son coton. Lui exigeait en retour un champ et l'autre, pour ne pas être harcelé par la banque, cédait son champ à n'importe quel prix. Un autre encore lui empruntait de l'argent pour payer le médecin, et lui demandait sa vache en retour. Le malheureux cédait alors sa vache à n'importe quel prix. C'est de cette façon que cet homme acquit une grande richesse. Mais l'indignation de tous ceux qu'il avait fait souffrir non seulement le frappa, lui et sa femme, mais atteignit aussi ses enfants. Des lois spirituelles entrèrent en vigueur et ils furent contraints de faire comme les personnes auxquelles leur père avait fait du tort: ils vendirent à n'importe quel prix leurs domaines pour payer les médecins et faire face aux dépenses liées aux maladies et accidents qu'ils subirent. De riches, ils devinrent pauvres et moururent tous l'un après l'autre. Dieu, naturellement, les jugera selon Son grand Amour et Sa Justice. Quant à ceux qui, dans le besoin, avaient été acculés à vendre tout leur avoir pour payer les médecins, etc., ils seront récompensés à proportion de l'injustice qui leur a été faite. C'est ainsi que les hommes injustes rachètent, eux aussi, leurs injustices.

Celui qui nous fait du tort nous fait du bien

– Géronda, comment considérer celui qui nous fait du tort?

– Comment le considérer? Comme un grand bienfaiteur, qui nous place de l'argent à la Caisse d'Épargne de Dieu et nous rend riches pour l'éternité. C'est peu de chose? N'aimons-nous pas ceux qui nous font du bien? Ne leur exprimons-nous pas notre gratitude? Faisons de même envers ceux qui nous font du tort: aimons-les et soyons-leur

paisiosekklisaki.blogspot.gr

reconnaissants, car ils nous font du bien pour l'éternité. Ceux qui commettent l'injustice sont privés de justice pour l'éternité, alors que ceux qui acceptent avec joie l'injustice sont justifiés pour l'éternité.

Un père de famille pieux subit maintes injustices dans son travail. C'était un homme de grande bonté, et il supporta tout sans se plaindre. Il vint à ma *kalyva** pour me confier ses épreuves et me demanda: «Que me conseilles-tu de faire?». Je lui répondis: «Aie en vue la justice et la rétribution divines et supporte tout. Rien n'est jamais perdu. En agissant ainsi, tu places un pécule à la Caisse d'Épargne de Dieu. Tu recevras à coup sûr une récompense en l'autre vie pour l'épreuve que tu supportes. Mais sache qu'en cette vie aussi le Bon Dieu récompense celui qui subit une injustice, ou à défaut Il récompense obligatoirement Ses enfants. Dieu sait ce qu'Il fait; Il prend soin de Ses créatures». Si on supporte les tracas avec patience, les choses s'arrangent toutes seules, Dieu y pourvoit. Mais il faut pour cela faire preuve d'une patience qui défie la raison. Puisque Dieu voit tout, suit tout de près, on Lui confie le soin de tout. Vois, Joseph[5] n'a pas protesté quand ses frères le vendirent comme esclave, alors qu'il aurait pu dire: «Je suis leur frère!». Il n'a pas parlé, mais ensuite, c'est Dieu qui parla et Il le fit ministre! Mais pour celui qui n'a pas de patience, la vie devient tourment. Il veut que les choses se passent comme cela l'arrangerait, et à son gré. Et naturellement, il n'obtient aucune satisfaction et rien ne se passe comme il le voudrait.

Si des hommes et des démons nous font du tort en cette vie, Dieu ne s'en inquiète pas, car cela procure un profit à notre âme. Mais souvent nous disons qu'on nous fait du tort, alors qu'en fait c'est nous qui faisons du tort à autrui. Il faut ici être très attentifs et bien nous examiner.

5. *Voir Gn* 37, 20 sq.

paisiosekklaki.blogspot.gr

Rendez à tous ce qui leur est dû: l'impôt à qui vous devez l'impôt

– Géronda, lorsque nous achetons quelque chose pour le monastère, certains magasins refusent de nous faire une facture? Que devons-nous faire?

– Exigez toujours que l'on vous fasse des factures et vous, faites les factures ou plutôt les comptes de vos exigences pour les restreindre au strict minimum. Limitez vos besoins et n'entreprenez que l'indispensable. C'est ainsi que j'agirais à votre place. Dieu pourvoira. Si nous, les moines, nous demandons que l'on ne nous fasse pas de facture, nous incitons les autres au péché, et ils disent alors: «Vu que les monastères font ainsi… ». Si nous, qui voulons observer les commandements, nous agissons ainsi, savez-vous à quel point nous scandalisons le monde? *«Rendez à chacun ce qui lui est dû: l'impôt à qui vous devez l'impôt»*[6], dit l'Écriture. Pour moi, quand j'expédie une lettre par l'intermédiaire de quelqu'un et non par la poste, je colle néanmoins les timbres sur l'enveloppe! En de telles situations, les laïcs se trouvent des justifications, mais si les monastères agissent ainsi, ce n'est pas honnête, et l'Évangile est bafoué… Lorsque nous n'agissons pas selon le précepte évangélique – *«Si quelqu'un te prend ta tunique, donne-lui encore ton manteau»*[7] – et refusons de donner les choses matérielles que l'on exige de nous, nous rendons un contre témoignage sur l'Évangile et les laïcs justifient ensuite leurs propres chutes. Ils s'efforcent de trouver quelque justification pour apaiser leur conscience. Prenons garde, car nous serons sans justification au Jour du Jugement. Notre but consiste à lutter pour conserver avant tout des valeurs spirituelles, et non pas matérielles. Lorsque, pour une raison ou une autre, on ne vous fait pas de facture, considérez-le comme un dommage spirituel.

6. *Rm* 13, 7.
7. Cf. *Mt* 5, 40.

paisiosekklisaki.blogspot.gr

– Géronda, il arrive parfois qu'une personne donne une somme d'argent au monastère et nous demande un reçu d'une somme plus importante. Que faire dans ces cas?

– Dites: «Nous ne donnons pas de reçu d'une somme gonflée. Si cela ne vous convient pas, nous pouvons vous rendre la somme que vous nous avez donnée. Peut-être qu'ailleurs on pourra vous rendre service!». Ne soyez pas contaminées par cette épidémie!

– Géronda, un maçon nous demanda de le licencier, afin de pouvoir toucher l'allocation chômage, et de continuer à travailler au monastère.

– Non, cela n'est pas honnête! Celui qui a un brin de conscience n'agit pas ainsi! Cela ne convient pas à un monastère. Même si le monastère est dans le besoin, il vaut mieux payer à l'ouvrier un salaire double pour qu'il ne soit pas poussé à agir ainsi. C'est trop grave! La bénédiction apporte la bénédiction et la fraude apporte les catastrophes. Soyez très vigilantes là-dessus! Ne faites pas non plus de marchandage avec les ouvriers. C'est à cause de cela qu'incendies et catastrophes arrivent ensuite dans les monastères. Un fonctionnaire prête serment[8] d'accomplir dignement son service. Nous, les moines, nous ne prêtons pas de tels serments, mais faisons une double promesse: cette promesse est spirituelle, et si nous la transgressons, notre péché est double. Veillez à garder un équilibre, à manifester par votre vie monastique quelque chose de différent du monde. Je vois un abcès s'envenimer pour finalement éclater et se purifier. Dieu n'accorde pas Sa Grâce lorsque nous nous accommodons de compromis malhonnêtes. Sinon, ce serait comme s'Il aidait le diable. Veillez à préserver la rigueur, l'honnêteté. Cette situation fait penser à l'homme ivre qui titube. Peut-il tenir debout? La colère de Dieu viendra sur nous, nous rendrons des comptes. En premier

8. Certains fonctionnaires de l'État grec doivent prêter serment d'accomplir dignement leurs obligations.

paisiosekklisaki.blogspot.gr

lieu, on distinguera le cuivre de l'or et, en second lieu, sera manifesté de combien de carats est l'or de chacun.

Le monde vit dans l'imposture. Les hommes deviennent fourbes. Ils se sont forgés comme une autre conscience. Je ne peux pas me transformer et devenir un imposteur parce que la société l'exige! Mieux vaut souffrir. Il faut faire preuve de vigilance pour ne pas entrer dans cette orbite du monde. En outre, le système économique qui prévaut actuellement n'aide en rien. Il pousse les individus à déclarer moins que ce qu'ils gagnent. J'ai admonesté des inspecteurs du fisc qui étaient croyants: «Que faites-vous? Veillez à conserver un peu de levain pour la pâte. J'ai de nombreux faits à l'esprit! Un homme se rend à la perception des impôts et déclare qu'il a un million de revenus. L'inspecteur écrit alors qu'il a trois millions de revenus car, certains ne déclarant que le tiers de leurs revenus, il est sûr ainsi de les pincer tous! Mais s'il se trouve un honnête homme et que vous le broyez en multipliant par trois ses revenus, vous le forcez de la sorte à voler. Au lieu d'améliorer la situation, vous ne faites que l'empirer! – Nous ne discernons pas quand on nous dit la vérité, m'objectèrent ces inspecteurs. – Vous le discernerez lorsque vous vivrez de façon spirituelle. Alors vous serez capable de faire le discernement. Dieu vous éclairera pour discerner».

Combien le monde est devenu malhonnête

La méchanceté des hommes a dépassé toute limite. Chacun scrute les moyens de tromper autrui. Et c'est même considéré comme un exploit! En vérité, le monde est devenu malhonnête! Il fait tout malhonnêtement. Par ailleurs, nos contemporains gagnent plus d'argent que ne gagnaient nos ancêtres, les malheureux! De façon générale, la malhonnêteté est partout. On m'a apporté l'autre jour des pieds de tomates. Chaque plant était dans un tout petit sac rempli de grosse terre noire et de gros sable, afin de préserver

paisiosekkisaki.blogspot.gr

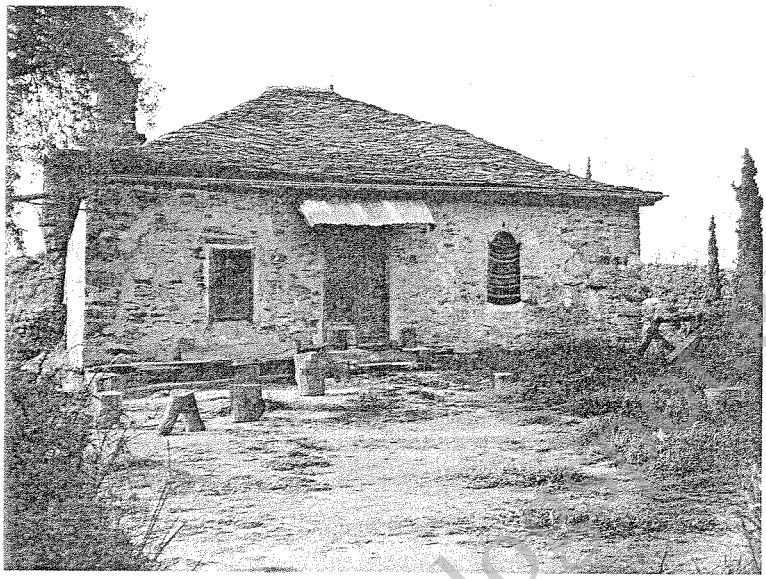

La *Kalyva* Panagouda

l'humidité. On a la paresse d'arroser un peu! Il n'y avait presque pas d'engrais: un rien de la taille d'un poivron noir à la surface! En conséquence, quand je sortis les pieds du sac, toutes les racines étaient pourries si bien que je dus les recouvrir d'une couche de terre pour qu'elles forment de nouvelles racines.

Comme on trompe son monde! Voyez, on m'avait apporté une grosse boîte de gâteaux. «Je l'ouvrirai, pensai-je, lorsqu'un groupe important viendra. Car sinon, les fourmis iront s'y nicher». Et un jour, alors que des visiteurs assez nombreux étaient réunis, estimant qu'il y aurait des gâteaux pour tous et qu'il en resterait même, j'ouvris la boîte… pour voir quoi? Du plastic par ci, du plastic par là… Le volume de gâteaux était si réduit… bref, une boîte presque vide! Une autre fois, on m'apporta une jolie boîte de gâteaux enveloppée de rubans. «Je vais la garder pour les étudiants de l'Athoniade[9]», me dis-je. Et en fait, il s'agissait de loukoums

9. Petit séminaire du Mont Athos, fondé en 1748, pour les élèves de collège et de lycée.

paisioseklisiaki.blogspot.gr

tout durcis, de vieux loukoums! De tels loukoums, je ne me permets pas d'en offrir aux visiteurs! Je leur donne des loukoums tendres!

– Géronda, les hommes ne comprennent-ils pas que c'est de la tromperie?

– On considère cela comme un exploit, car le péché est devenu à la mode et la fraude est considérée comme une marque d'intelligence. L'esprit du monde fait hélas dévier l'esprit humain vers la fraude et celui qui trompe autrui y voit une sorte d'exploit. Un tel homme obtient même ce titre de gloire: «Celui-ci est un vrai diable, il réussit tout!» – alors qu'il souffre intérieurement un petit enfer dès ici-bas, le remords de sa conscience.

Le juste a Dieu de son côté

Dans le monde actuel, il n'y a pas de place pour tous. Si un homme veut vivre honnêtement et spirituellement, il n'y a pas de place pour lui dans le monde.

– Pourquoi, Géronda?

– L'homme sensible qui se trouve dans un entourage professionnel dur, lequel lui fait la vie rude, comment pourra-t-il tenir? Il doit ou bien se quereller avec les autres ou bien quitter son travail. Quitter son travail est impossible, car il a besoin de vivre. Son patron lui dit, par exemple: «J'ai confiance en toi, parce que tu ne voles pas. Mais tu dois mettre quelques articles pourris au milieu de la marchandise saine. Place quelques fagots de trèfle pourris parmi les autres!». Et pour le garder, il le nomme même responsable. Sous peine d'être renvoyé, cet employé doit agir conformément à la volonté de son patron. Le malheureux en arrive à ne plus dormir et se met à prendre des somnifères. Savez-vous ce que subissent ces malheureux? Quelles difficultés, quelles pressions supportent maints employés de la part de leurs chefs? Ceux-ci leur rendent la vie dure. Abandonner

paisiosekklisaki.blogspot.gr

leur travail? Ils ont une famille. Demeurer à leur poste? Ce sont des tourments continuels. En avant, sont les eaux profondes et, en arrière, il y a du courant! On s'effondre. On patiente, on lutte.

À un autre, il arrive ceci: on lui laisse faire tout le travail et son confrère ne vient au bureau que pour se faire payer. Un homme de ma connaissance était responsable dans un Office. Lorsque la situation politique changea, on lui fit quitter son poste pour mettre à sa place un membre du parti, qui n'avait pas même terminé le lycée! Ce dernier fut bien nommé responsable, mais, comme il ignorait le travail, on ne put transférer son prédécesseur à un autre poste. Que faire donc? On plaça un deuxième bureau dans la pièce! Le travail, c'est l'ancien responsable qui l'accomplissait, alors que le nouveau restait toute la journée assis sans rien faire: cigarettes, café, bavardages... Il était d'un sans gêne absolu. Comme il ne connaissait pas le travail, il donnait des directives en disant ce qui lui passait par la tête, et la responsabilité de l'exécution incombait ensuite à son prédécesseur, en sorte que le malheureux fut contraint de partir. «Il faut sans doute que j'aille ailleurs. La pièce est trop petite pour deux, il n'y a pas de place pour deux bureaux. Il vaut mieux que toi, tu restes!», lui dit-il, et il partit, car le nouveau responsable lui faisait la vie dure. Il ne s'agissait pas d'un jour ou deux, mais d'avoir quotidiennement un tel homme sur son dos. Quel tourment!

L'homme intègre, les autres le poussent d'habitude à la dernière place ou même lui prennent sa place. Ils se montrent injustes envers lui, ils le piétinent. Ne dit-on pas: «piétiner les cadavres»? Mais plus les hommes le poussent vers le bas, plus Dieu l'élève en haut – tout comme l'eau fait remonter le bouchon de liège. Il faut cependant une patience extrême. La patience clarifie beaucoup de choses. Celui qui veut vivre dans la vertu et désire être

paisiosekklisaki.blogspot.gr

honnête dans son travail – qu'il soit ouvrier, commerçant ou autre – doit montrer bien de la détermination lorsqu'il en vient au stade, par exemple, de ne même plus pouvoir payer son loyer (s'il a un magasin). Et c'est alors que la bénédiction de Dieu descendra sur lui. Il ne doit pas agir d'après des calculs, en raisonnant ainsi: «Si j'arrive au zéro, j'aurai ensuite une clientèle!». S'il démarre dans un tel dessein, Dieu ne lui donnera pas de clients. En revanche, s'il raisonne avec droiture: «Je vais vivre selon Dieu, je ne commettrai rien de malhonnête, je dirai aux clients la vérité sur les prix, que ceci coûte 50 drachmes[10], et cela 200 drachmes», Dieu ne l'abandonnera pas. Un autre vendra 500 drachmes un article que lui cèdera pour 50 drachmes, et s'enrichira ainsi. Mais finalement, ce commerçant malhonnête en viendra au point de ne pas pouvoir payer le loyer de son magasin et sera contraint de fermer, car le monde apprendra qui il est, alors que le commerçant honnête ne pourra pas venir à bout de la clientèle qu'il acquerra petit à petit, et il engagera constamment de nouveaux employés! Mais il faut passer au début par des épreuves. Les bons doivent être éprouvés et passer entre les mains des méchants, comme la laine doit passer dans la cardeuse.

Si quelqu'un collabore avec le diable, commet des malhonnêtetés, Dieu ne bénit pas ses entreprises. Ce qui est fait avec malhonnêteté ne porte pas de fruit. Cela semble prospérer au début, mais finira par s'effondrer. Quoi qu'on fasse, le plus important est de commencer avec la bénédiction de Dieu. Si on agit avec justice, on aura Dieu de son côté. Et si on a quelque assurance devant Dieu, on verra se produire des miracles. Celui qui chemine avec l'Évangile a droit au secours de Dieu. Un tel homme chemine avec le Christ, et c'est pourquoi il a droit au secours divin. Tout est là. Rien à craindre ensuite! L'important est de plaire au

10. Ces paroles furent prononcées en 1985 alors que la drachme était la monnaie en cours en Grèce.

paisioskiliaki.blogspot.gr

Christ, à la Vierge et aux Saints en chacun de nos actes: leur bénédiction sera alors avec nous et le Saint-Esprit reposera sur nous. L'intégrité est pour l'homme la plus précieuse parcelle du Précieux Bois de la Croix. L'homme non intègre aurait beau posséder une parcelle du Précieux Bois, ce serait comme s'il n'avait rien. L'homme intègre, au contraire, même sans posséder de parcelle du Précieux Bois, recevra le secours divin. Et s'il possède en plus une parcelle du Précieux Bois, alors…

Le juste est récompensé dès cette vie

J'ai vu des âmes auxquelles on avait fait injustice et qui, l'ayant supporté en gardant de bonnes pensées*, furent dès cette vie inondées par la Grâce!

Un pieux chrétien, homme simple et bon, m'avait rendu visite il y a quelques années. Il me demanda de prier pour ses enfants, afin qu'en grandissant, ils ne se plaignent pas de leurs proches parents à cause de la profonde injustice qu'ils leur avait faite. Il me raconta toute l'affaire, et je constatai que ce chrétien était vraiment un homme de Dieu. Il était l'aîné des cinq enfants de la famille et, après la mort subite de leur père, il se comporta comme un père envers ses frères et sœurs: il travailla dur, acquis une fortune supplémentaire, des terrains, etc. et dota ses deux sœurs. Ses frères cadets se marièrent à leur tour et prirent pour eux les meilleurs terrains, les oliveraies…, lui laissant les champs en friche et les terres sablonneuses. Finalement, lui aussi se maria et il eut trois enfants. Il n'était déjà plus très jeune et songeait naturellement que ses enfants en grandissant pourraient prendre conscience de cette injustice et se plaindre. Il me dit: «Je ne m'inquiète pas de l'injustice, car je lis le Psautier, un cathisme le soir, et deux le matin à l'aube. J'ai pratiquement appris le Psautier par cœur. Aucun psaume ne dit que les injustes prospèreront,

paisioselkinaki.blogspot.gr

alors qu'il est dit que Dieu se soucie des justes. Moi, mon Père, je ne regrette pas les terrains que j'ai perdus, mais je regrette que mes frères perdent leur âme!». Cet homme béni de Dieu partit et me rendit à nouveau visite dix ans plus tard. Il arriva tout joyeux et me demanda: «Tu te souviens de moi, Père, tu te souviens de moi? – Oui», lui répondis-je, et je lui demandai comment allaient ses affaires. «Je suis devenu riche, me répondit-il. – Comment donc es-tu devenu riche, mon frère? – Eh, bien voilà, les champs en friche, les terres sablonneuses que j'avais ont pris de la valeur, car ils étaient en bord de mer, et je les ai vendus. Et cette fois, je suis venu te trouver pour que tu me dises quoi faire de tout mon argent! – Assure l'avenir de tes enfants en leur achetant une maison et garde quelque argent jusqu'à ce qu'ils finissent leurs études. – J'ai déjà mis de l'argent de côté pour mes enfants, et il m'en reste encore beaucoup. – Fais des aumônes, en premier lieu, aux pauvres de ta famille, puis aux autres. – Je l'ai fait, Père, et il m'en reste encore beaucoup! – Fais un don pour restaurer l'église et les chapelles de ton village. – Je l'ai fait, et il m'en reste encore beaucoup!». Je lui dis alors que je prierai le Christ de l'éclairer pour faire des aumônes là où on en aurait le plus besoin. Puis je l'interrogeai: «Comment vont tes frères? Où se trouvent-ils?». Il fondit en larmes et me répondit en sanglotant: «Je l'ignore, mon Père! On a perdu leurs traces. Ils ont vendu les terrains qu'ils avaient au village, les oliveraies et les champs, et je ne sais où ils se trouvent à présent. Ils étaient partis d'abord en Allemagne, puis en Australie, mais maintenant on n'a plus de nouvelles d'eux». Je regrettai de l'avoir interrogé sur ses frères, ne soupçonnant pas que cela lui ferait tant de peine. Je le consolai et il partit rasséréné. Je lui dis encore que nous prierions ensemble pour recevoir de ses frères de joyeuses nouvelles. Les versets du psaume 36 me vinrent ensuite à l'esprit: *«J'ai vu l'impie triomphant, il s'élevait*

paisiosagioritis.blogspot.gr

comme les cèdres du Liban; quand je suis repassé, voici qu'il n'était plus, je l'ai cherché, et on ne trouvait plus sa place»[11]. C'est exactement ce qui était arrivé à ses frères.

Il n'est rien de pire que l'injustice. Quoi que vous fassiez, veillez à avoir la bénédiction de Dieu avec vous!

paisiosekklisaki.blogspot.gr

11. *Ps* 36, 35-36.

CHAPITRE 1
La Sagesse de Dieu et l'environnement

"Η σοφία του Θεού και το περιβάλλον"

«Tu as fait toutes choses avec sagesse»[1]

Géronda, pouvons-nous détruire les nids d'hirondelle? Les hirondelles font des saletés et les punaises affluent.

–Peux-tu, toi, faire un nid d'hirondelle? Vois tout ce que Dieu a créé par une seule de Ses paroles! Quelle harmonie, quelle variété! Où que l'on se tourne, on contemple Sa sagesse et Sa magnificence. Considère les luminaires célestes, les étoiles: avec quelle simplicité la Main divine les a-t-elle disposés sans fil à plomb ni équerre! Comme leur éclat repose la vue des hommes, alors que les lumières terrestres, disposées avec ordre, sont bien fatigantes. Avec quelle harmonie Dieu a-t-Il créé toutes choses! Considère une forêt plantée par l'homme; ses arbres ressemblent au bataillon d'une armée. Les forêts naturelles, en revanche, reposent le regard par leur variété: certains arbres sont petits, d'autres plus grands, et chacun a sa propre couleur. Une petite fleur créée par Dieu a plus de grâce qu'un gros bouquet de fleurs artificielles! Tout comme diffère l'immatériel du nylon matériel!

1. *Ps* 103, 24.

paisiosagiasaki.blogspot.gr

Tout ce que Dieu a fait est admirable. L'organisme humain est une véritable usine: le cœur, le foie, les poumons, Dieu a disposé tous les organes avec sagesse! Et regarde comme Il a créé les plantes! Pendant l'Occupation allemande, nous avions planté cinquante ares de melons d'irrigation, et je coupai un jour les grosses feuilles qui poussaient près de la racine, pensant qu'il était bon de les nettoyer ainsi. Or les feuilles près de la racine sont comme un filtre pour les melons qui absorbe leur amertume – ce sont en quelque sorte leurs reins. Une fois mûrs, nos melons étaient si amers que l'on se brûlait la langue à les manger!

– Géronda, vous observez tout!

– Oui, et je trouve Dieu en tout, dans les plantes, dans les animaux, en toute chose. Comment ne pas s'émerveiller! On voit par exemple un petit oiseau partir en voyage, atteindre l'Afrique, revenir sans boussole à son point de départ, et retrouver son nid – tandis que les hommes, qui voyagent, eux, avec l'aide de cartes et de panneaux indicateurs, se perdent! Et pourtant les oiseaux ne voyagent pas sur la terre ferme ni n'établissent de repères; ils volent dans les airs, au-dessus de la mer. Où donc établir leurs repères? Certains petits oiseaux grimpent sur le dos des cigognes, sur… leurs avions. Ceux-là prennent l'avion. Au cours de leur vol au-dessus de la mer, les oiseaux s'arrêtent sur une île pour s'y reposer. Lorsque je demeurai à la *Kalyva** de la Sainte-Croix, je vis un jour venir de l'Est des oiseaux semblables à des moineaux, mais plus gros et plus jolis. Ils formaient tout un troupeau. Or cinq ou six d'entre eux étaient épuisés, semble-t-il, et ne pouvaient plus continuer la route. Du troupeau se détachèrent alors encore une quinzaine d'oiseaux – les autres prirent leur envol –, et ils se posèrent sur un arbre près des oiseaux fatigués; ils s'attardèrent un peu, puis s'envolèrent tous ensemble pour reprendre leur voyage. Ils s'élevèrent très haut dans le ciel pour s'orienter et pouvoir rattraper les

paisiosekklisaki.blogspot.gr

autres. Je fus vivement impressionné du fait que le troupeau n'abandonna pas les cinq ou six oiseaux fatigués, mais en détacha quinze autres pour leur tenir compagnie!

Que tout ce que Dieu a créé est beau! Tu vois de ces quelques chatons au pelage moucheté! Quel beau manteau ils ont! Les hommes devraient envier les manteaux des animaux! Aucune reine n'a jamais porté un tel manteau!... Où que tu tournes ton regard, tu contemples la sagesse de Dieu. Jadis, quand tout était naturel, tout était rempli de beauté. Regarde le coq, il ne chante pas en fonction du temps, beau ou mauvais. Il se tient en équilibre sur une patte, et dès qu'il s'engourdit, il chante: «Cocorico!». Il te dit ainsi combien d'heures ont passé. Il change de patte. Quand elle s'engourdit à son tour, il se met sur l'autre et chante: «Cocorico». Tu sais qu'il chante à midi, à trois heures, à six heures pile. C'est fixe, toutes les trois heures! Il n'a ni réveil ni pile. Et il n'est pas non plus nécessaire de le remonter...

Tout ce que vous voyez, tout ce que vous entendez sur cette terre, utilisez-le pour communiquer avec le monde d'En Haut. Toutes choses vous éléveront au Ciel. C'est ainsi que l'on s'élève de la création au Créateur! Après avoir atteint la lune, les Américains, au moins, y ont dressé l'inscription: *«Les cieux racontent la gloire de Dieu»*[2]. Les Russes aussi sont allés dans l'espace, mais Gagarine[3] a affirmé qu'il n'y avait pas trouvé Dieu! Comment donc aurait-il trouvé Dieu, en partant dans l'espace les pieds en haut, et non les mains élevées vers le ciel? Et on en déduit que la nature est à l'origine de l'univers... de tout l'univers! Si une vieille voiture tombe en panne, tout un groupe de mécaniciens et de spécialistes se rassemble pour la réparer. Ils réfléchissent, font des essais, et tout cela pour une vieille voiture! Dieu, Lui, fait tourner le globe

2. *Ps* 18, 2.

3. Youri Gagarine (1934-1968) est le premier cosmonaute soviétique à avoir été lancé sur orbite.

paisioselisaki.blogspot.gr

terrestre sans électricité, et ni les piles ne s'usent ni le moteur ne s'arrête! Considère à quelle vitesse Dieu fait tourner la terre, et les hommes ne sentent rien! C'est prodigieux! Si la terre tournait à une vitesse moindre, l'homme culbuterait sans cesse! Et les océans, dont le volume d'eau est considérable, de tourner avec la même vitesse sans que leur masse liquide déborde! Les étoiles, dont les dimensions sont énormes, se meuvent à une vitesse vertigineuse sans s'approcher les unes des autres, mais conservent entre elles toujours la même distance. L'homme, lui, s'émerveille et s'enorgueillit d'avoir fabriqué un avion. Pourtant il suffit que son cerveau s'atrophie un peu pour qu'il dise des absurdités et ne comprenne plus rien.

À quoi les hommes sont-ils aujourd'hui arrivés…

La civilisation est une bonne chose, mais pour qu'elle nous soit utile, il faut que nos âmes aussi se civilisent. Sinon, nous allons à la catastrophe. Saint Côme l'Étolien[4] prophétisait: «Le mal viendra des gens instruits». Bien que la science ait grandement progressé jusqu'à réaliser de prodigieuses découvertes, les hommes, en pensant contribuer au bien du monde, en viennent sans s'en rendre compte à détruire le monde. Comme l'homme n'écoute pas son Créateur, Dieu l'a laissé libre d'en faire à sa tête, et alors il se brise la tête! L'homme se détruit lui-même par ce qu'il fabrique.

À quoi les hommes du XXe siècle sont-ils arrivés avec leur civilisation! Ils ont rendu le monde fou, pollué l'atmosphère et l'environnement entier. La roue qui s'écarte de son axe tourne sans but. De même si les hommes s'écartent de l'harmonie mise par Dieu dans la nature, ils en sont les premières victimes! Les hommes souffraient jadis de

4. Saint Côme l'Étolien naquit vers 1714 dans un petit village d'Étolie (région de la Grèce continatale au nord du golfe de Corinthe). Sa prophétie vise les hommes instruits qui ne craignent pas Dieu.

paisioseklisaki.blogspot.gr

la guerre, ils souffrent aujourd'hui de la civilisation. Ils fuyaient alors les villes pour se réfugier dans les villages et vivre de leur champ; ils fuiront aujourd'hui les villes à cause de la civilisation, car ils ne pourront plus y vivre. La guerre apportait jadis la mort. La civilisation apporte aujourd'hui la maladie.

– Géronda, pourquoi le cancer est-il si répandu aujourd'hui?

– Tchernobyl et les accidents semblables ont-ils été sans conséquence? Voilà la cause. Le cancer est le résultat des actions humaines… Nous vivons dans un monde saccagé! À quelle époque a-t-on vu tant de malades? Les hommes n'étaient pas ainsi jadis. En ouvrant n'importe laquelle des lettres que je reçois, je suis sûr d'y trouver l'annonce d'un cancer, ou d'une maladie psychiatrique, ou bien d'une embolie cérébrale, ou c'est la nouvelle d'une famille désagrégée. Le cancer était rare par le passé, car les hommes menaient une vie naturelle. Je ne parle pas ici des épreuves permises par Dieu. On se nourrissait de choses saines et l'on était en excellente santé. Tout était pur, les fruits, les oignons, les tomates. Mais maintenant, même les aliments naturels détruisent l'homme. Ceux qui se nourrissent exclusivement de ces produits naturels nuisent encore plus à leur santé, car tout a été contaminé. S'il en avait été ainsi dans le passé, il y a longtemps que je serais mort, car, depuis que je suis moine, je me nourris de ce que donne le jardin, de poireaux, de salades, d'oignons, de choux, etc., et je me porte comme un charme. À présent, on met de l'engrais partout, on asperge les plantes et les légumes de produits chimiques. Songe à ce que l'on mange ensuite! Le stress et une nourriture malsaine sont sources de maladies. En utilisant la science sans discernement, les hommes anéantissent le monde.

– Géronda, comment se fait-il que jadis les hommes supportaient une plus grande ascèse et étaient pourtant en meilleure santé? La nourriture y contribuait-elle?

pasiosekkisaki.blogspot.gr

– Oui, car les aliments étaient purs. N'est-ce pas évident? En outre, on mangeait les fruits et les légumes mûrs. À notre époque, on les cueille encore verts, de peur qu'ils s'abîment, et on les laisse ensuite au frigidaire; on les cueille bien verts et on attend qu'ils mûrissent. Jadis, le fruit, une fois mûr, tombait de lui-même de l'arbre ou bien se détachait tout seul de la branche quand on voulait le cueillir. Les hommes se nourrissaient bien, sainement – le pain beurré ou le lait étaient des nourritures très nutritives pour les enfants –, mais, en outre, ils faisaient travailler leur cervelle et se demandaient lorsqu'ils tombaient malades si la cause en était ou non leur nourriture. Aujourd'hui, les hommes, d'une part, se nourrissent mal et, d'autre part, ne font pas travailler leur cervelle!

Combien de choses fabriquées par l'homme sont-elles inutiles! On supprime peu à peu la laine, si bien qu'il est difficile de trouver des tricots de corps en laine absorbant la sueur. Ayant l'habitude de porter des tricots de corps en pure laine, je sens aussitôt si un tricot contient ou non de la fibre synthétique. Si c'est le cas, ma peau ne respire pas, j'ai l'impression d'étouffer. Pourtant les vêtements comportant du synthétique sont estimés plus solides et de meilleure qualité que les habits en pure laine. C'est considéré comme un progrès. Sont-ils bénéfiques à la santé? Certes, non! Rien que leur mode de fabrication est malsain. Et on leur colle ensuite l'étiquette *en pure laine vierge*! On trouvera d'autres mots sonnant encore plus *pur* pour en faire la réclame! On élèvera désormais les moutons seulement pour leur viande, vu que l'on fabrique de la laine à partir du pétrole! C'est pourquoi les vers de soie nous disent: «Puisque vous voulez une soie de meilleure qualité, fabriquez-la vous-mêmes!».

paisiosekklisaki.blogspot.gr

Les hommes ne connaissent plus la patience

– Géronda, pourquoi n'avons-nous pas de patience aujourd'hui?

– Le mode de vie actuel ne contribue pas à rendre patient. Autrefois, la vie était calme, et les hommes aussi étaient calmes si bien qu'ils supportaient aisément de patienter. Mais la précipitation qui règne de nos jours dans le monde a rendu les hommes impatients. On savait jadis que l'on ne mangerait des tomates que fin juin et cela ne posait pas de problème. On attendait le mois d'août pour manger des pastèques. On savait quand viendrait la saison des figues ou celle du melon. Or que se passe-t-il aujourd'hui? Pour manger plus tôt des tomates, on les importe d'Égypte – au lieu de manger des oranges qui ont les mêmes vitamines. «Patientez donc, mes amis, et mangez autre chose!». Mais non, on voudra à tout prix importer des tomates d'Égypte. Voyant cela, les agriculteurs de Crète ont commencé à installer des serres pour faire mûrir plus vite leurs tomates. Et finalement, on en est arrivé à mettre partout des serres afin de pouvoir manger des tomates en hiver. On se tue à construire des serres pour tous les légumes afin d'avoir de tout en toute saison et ne pas devoir attendre.

Jusque-là, c'est encore admissible, mais les choses vont hélas plus loin! On voit le soir des tomates vertes, et au matin on les présente rouges, toutes gonflées! Je me suis mis en colère contre un ministre: «Admettons les serres, lui dis-je, mais user d'hormones pour faire mûrir les fruits – les tomates en une nuit! – est inadmissible. Avez-vous pensé au dommage que les personnes sensibles aux hormones subiront dans leur santé, les malheureuses?». On a dénaturé les animaux également. On voit de ces poulets, de ces veaux... On rend au moyen d'hormones des animaux de quarante jours semblables à des animaux de six mois! L'homme mange ces produits, et quel avantage

paisioseklisaki.blogspot.gr

en résulte-t-il? On donne aux vaches des hormones pour qu'elles produisent plus de lait, et ensuite les producteurs ne peuvent pas l'écouler! Ils font grève, déversent le lait sur les routes, car le prix du lait tombe, tandis qu'on boit du lait aux hormones. Pourtant si l'on laissait les choses comme Dieu les a faites, tout s'équilibrerait harmonieusement et on boirait du lait pur. Avec les injections d'hormones, tout devient insipide: les aliments sont insipides, les hommes sont insipides, tout est insipide! La vie n'a plus de saveur. Si tu interroges des adolescents et leur demandes: «Qu'est-ce qui t'attire?». Ils répondent: «Rien! – Qu'est-ce qu'il te plairait de faire? – Rien!». Et je parle de gaillards... Voilà où on aboutit. L'homme pense devoir corriger ce que Dieu a fait. On supprime artificiellement la différence entre nuit et jour pour faire pondre les poules. Et on obtient ensuite de ces œufs... Si Dieu faisait luire la lune comme luit le soleil, l'homme deviendrait fou. Alors que Dieu a fait la nuit pour que les hommes se reposent, vois où ils en sont arrivés!

Les hommes ont perdu leur calme. Les serres, les injections hormonales dans les fruits et légumes, etc. ont conduit le monde à l'impatience. Autrefois, on savait qu'il fallait tant d'heures à pied pour se rendre à tel endroit. Celui qui marchait vite arrivait un peu plus tôt. Ensuite, on fabriqua les charrettes, puis les voitures, les avions. On cherche constamment à aller de plus en plus vite. On a fabriqué des avions[5] qui permettent d'aller de France en Amérique en trois heures. Quand on passe d'un climat à un autre à une telle vitesse, rien que le brusque changement de climat a de quoi perturber l'organisme. Précipitation, précipitation... L'homme va pour finir entrer dans un projectile, on appuiera sur la gâchette, le projectile sera lancé, il éclatera, et il en sortira un fou! Où va-t'on? Oui, on en arrivera là! Le monde est devenu une vraie maison de fous!

5. Le Géronda songe à l'avion supersonique Concorde.

paisiosekklisaki.blogspot.gr

Les hommes ont pollué toute l'atmosphère, mais les ossements des défunts les incommodent

– Géronda, on envisage d'incinérer les morts pour des raisons d'hygiène et d'économie de place.

– Pour des raisons d'hygiène? En entendre de pareilles! Nos contemporains n'ont-ils pas honte de parler ainsi? Avoir pollué toute l'atmosphère leur importe peu, mais les ossements des défunts les incommodent? Ces ossements, au moins, sont propres! Et aller prétendre que c'est pour gagner de la place! Il y a tant de forêts en Grèce, et on ne trouve pas de place pour construire des cimetières afin d'ensevelir les morts! J'ai admonesté un professeur d'université à ce sujet. On trouve des tas de lieux pour les ordures, mais on n'en trouve pas pour les ossements humains, qui, eux, sont sacrés! Manque-t-on de terrains? Combien de reliques de saints peut-il se trouver dans les cimetières! Y songeons-nous?

En Europe, on incinère les défunts non par manque de place, mais parce que cette pratique est considérée comme un progrès. On n'ira pas défricher une forêt pour gagner du terrain, mais on incinère les défunts, on les transforme en poussière, afin d'épargner de la place… On dispose ensuite cette poudre dans une petite boîte pour plus de commodité… et l'incinération est considérée comme un progrès. La vraie raison est que les nihilistes veulent tout détruire, l'homme y compris. On veut qu'il ne reste rien qui puisse rappeler à chacun ses parents, ses grands-parents, la vie de ses ancêtres. On vise à couper l'homme de ses traditions, à lui faire oublier l'autre vie et à l'enchaîner à la vie d'ici-bas.

– Géronda, on affirme cependant que la question du lieu où ensevelir les défunts s'est posée dans certains quartiers d'Athènes.

– Il y a tant de place! Manque-t-on d'espace? Il existe d'immenses terrains hors d'Athènes, appartenant à la municipalité. Je connais aussi des personnalités qui possèdent de

paisios-kiti.saki.blogspot.gr

vastes terrains dans les environs d'Athènes. Ne peuvent-elles pas y construire un cimetière? Nombre d'Athéniens sont en outre originaires de province. Pourquoi ne pourraient-ils pas retourner dans leur région natale après leur mort? Que chacun soit donc enseveli dans sa région: les dépenses à cet effet seront minimes, juste les frais pour faire transporter les corps. Que l'on décrète que les personnes originaires de province arrivées récemment à Athènes seront à leur décès enterrées dans leur lieu de naissance. Ce sera le mieux. Les familles qui vivent à Athènes depuis trois générations trouveront par là une solution. Et après l'exhumation des défunts[6], que l'on creuse des fosses plus profondes pour y déposer les ossements. Est-ce difficile? On descend bien dans les profondeurs de la terre pour extraire du charbon. Que l'on creuse donc une grande citerne pour y rassembler les ossements des défunts.

Le respect de la personne humaine a complètement disparu. Vois ce qui se passe actuellement: on met ses vieux parents dans des asiles de vieillards – alors que jadis même des vieux bœufs, on prenait soin. On ne les menait pas à l'abattoir, mais on se disait: «c'est eux qui nous ont nourris!». Et comme on respectait les défunts! Je me souviens des dangers courus pendant la guerre pour enterrer les morts. Le prêtre, il va de soi, était obligé d'être présent. Mais les soldats l'accompagnaient et cheminaient par neige, par gel, sous le feu ininterrompu des balles, en portant les corps de leurs camarades tués. Durant la guerre civile, avant de faire mon service militaire, je transportais les morts avec le sacristain du village. Devant nous avançait le prêtre avec l'encensoir. Dès que se faisait entendre le sifflement de balles, nous nous jetions à terre. Mais ensuite, il fallait se relever! À peine entendions-nous un autre bruit, que nous nous jetions à nouveau à terre. Plus

6. Il est d'usage en Grèce de procéder à l'exhumation des défunts trois ans après leur mort.

paisiosekklisaki.blogspot.gr

tard, durant la guerre, comme nous n'avions pas de chaussures et avancions pieds nus dans la neige, on nous dit d'aller prendre si nous le voulions les godillots des soldats morts. Personne n'y alla! Malheureusement, ces bonnes années sont terminées!

Le pire est que certains, bien qu'ayant des responsabilités dans la société, ne protestent pas, mais laissent faire. Dès que ce problème de l'ensevelissement des défunts s'est présenté, l'Église devait prendre position pour le résoudre. Autrement, elle laisse les séculiers se prononcer sur des questions spirituelles et dire ce qui leur plaît. C'est un manque de piété. Comment la bénédiction de Dieu viendra-t-elle aujourd'hui sur le monde? On a perdu toute mesure. On en arrive à dégrader l'être humain. C'est pour cela que les choses ne se passeront pas ainsi: on trouvera des lieux pour ensevelir les défunts… On trouvera beaucoup de place, même plus de place que nécessaire…

Pollution et destruction de l'environnement

Même en hiver, le soleil tape comme au Sinaï, car il y a des trous d'ozone dans l'atmosphère. Si ne souffle pas un peu de vent du nord, impossible de rester longtemps au soleil.

– Géronda, que va-t-il se passer avec l'ozone?

– Patientons un peu jusqu'à ce que les scientifiques bouchent le trou avec cinq kilos de stuc! Oui, qu'ils aillent donc boucher les trous dans l'espace… Ils verront alors que Dieu a bien fait toute chose, dans l'harmonie, et ils diront: «Pardonne-nous, c'est nous qui avons détruit la création!». Priez Dieu de boucher le trou dans l'atmosphère! En vérité, «*une brèche pleine de la colère de Dieu a été ouverte dans le ciel*»[7] et elle fait se dessécher les arbres et les plantes. Mais Dieu peut remédier au mal.

7. Cf. *Ap* 15, 7.

paisioseklisaki.blogspot.gr

Voyez jusqu'où va la malice de certains! Afin de récolter de l'argent auprès des riches, ils disent: «En raison du trou d'ozone fait dans l'atmosphère, le monde risque la destruction. Comment sauver le monde? Les scientifiques font des recherches pour creuser en profondeur, permettre de descendre vivre dans les antres de la terre et éviter ainsi le soleil». Et puisque ce projet n'aboutit pas, ils proposent autre chose: «On va créer des infrastructures sur la lune, y construire des hôtels, des restaurants, des maisons, et l'humanité ira vivre sur la lune. Que celui qui veut être en sûreté paye "pour la lune"!». Or ce ne sont que mensonges! Quelles infrastructures peut-on créer sur la lune? Il est impossible à l'homme d'y vivre. Quelques-uns y sont allés dans leurs «cages» et en sont revenus. Mais certains y croient et payent...

– Géronda, beaucoup s'inquiètent de la nocivité des gaz d'échappement.

– Pour nous protéger en partie des gaz d'échappement, il faut que les directeurs d'usine se serrent un peu la ceinture et installent des filtres absorbant les fumées. Au lieu de donner des pots de vin aux députés pour ne pas avoir d'ennuis dans ses affaires, que chaque directeur d'usine dépense une somme d'argent plus importante et acquière une machine absorbant les gaz! Ces microbes, ce nuage de pollution, n'existaient pas jadis. Mais aujourd'hui, on a pollué toute l'atmosphère et on considère cela comme un progrès. Où va-t-on au nom du progrès? On aboutit à détruire l'homme. Si l'on sort dans la rue, l'air sent les gaz d'échappement; à peine ouvre-t-on les fenêtres, la suie entre dans les maisons. Et cette suie n'est pas une suie inoffensive qui disparaît lorsqu'on se lave les mains. La suie qui provient de la cheminée ne contient pas d'huile, et c'est pourquoi elle sort aisément des poumons au prix d'une quinte de toux, tandis que l'autre, la suie chimique, colle aux poumons.

paisiosezkinaki.blogspot.gr

Dans les immeubles, les hommes sont entassés les uns sur les autres. L'un secoue sa poussière sur le balcon de l'autre. Que ne doit supporter l'habitant du premier étage: il récolte la poussière et les ordures des voisins du dessus. Il fait sécher son linge, par exemple, ou bien il a simplement une fenêtre ouverte, le voisin du dessus secoue ses tapis sans même songer à lui. Dans le passé, de tels immeubles auraient servi de prisons comparables au Yiendi Koulé[8]. Oui, c'est terrible à dire, les édifices contemporains sont comme des prisons – tandis que jadis chaque maison avait sa cour, ses animaux, son jardin, ses arbres, où les oiseaux aimaient se rassembler.

– Géronda, on ne voit même plus d'hirondelles aujourd'hui.

– Les hirondelles seraient-elles assez insensées, d'aller se poser sur ces immeubles? Seraient-elles devenues folles? Bientôt, les hommes ne sauront même plus ce qu'est une hirondelle. Dans une université d'Amérique, il y a une faculté où l'on étudie l'Écriture Sainte, l'Ancien et le Nouveau Testament d'un point de vue historique. Eh bien, pour faire comprendre aux étudiants ce qu'est le «blé», on a semé un champ de blé! Et pour qu'ils comprennent la signification des mots «berger» et «brebis», on a planté un berger avec quelques brebis dans un pot en terre. Et on est à l'université!

On a pollué toute l'atmosphère. Vois, c'est l'hiver, et les ordures empestent. Songe ce qui se passe en été! Mais on n'envoie pas d'avions pour jeter un peu de désinfectant sur les ordures. Heureusement que Dieu a créé les fleurs qui embaument. Il existe tant de fleurs variées, des petites, des grandes; leur senteur anéantit la puanteur environnante. S'il n'y avait pas les fleurs pour embaumer l'atmosphère, que deviendrions-nous? Il suffit qu'un animal crève quelque part, et la puanteur envahit l'endroit. Comme Dieu use

8. Prison qui existait jadis sur les murs de Thessalonique.

paisioselkiseki.blogspot.gr

d'économie à notre égard! Sinon, nous irions à notre perte! Imagine ce qui se passerait si les fleurs et les légumes n'existaient pas… C'est ainsi que Dieu couvre notre puanteur. Elle est dispersée par les senteurs des plantes.

Un laïc venu à mon ermitage m'a posé la question: «Mais enfin, que fais-tu ici? À quoi t'occupes-tu jour et nuit?». Or tout autour, les bruyères avaient fleuri, le flanc de la montagne était comme un tapis de fleurs, l'air embaumait. «Je peine tout le jour pour arroser chacune des fleurs que tu vois, lui répondis-je, et prendre soin d'elle. Et si tu savais combien de veilleuses[9] j'allume chaque nuit dans le ciel, le temps me manque pour les allumer toutes!». Il me regardait avec perplexité. «La nuit, lui dis-je, tu ne vois pas les veilleuses dans le ciel? C'est moi qui les allume! M'est-il possible de les allumer toutes? Ce n'est pas facile avec tant de veilleuses de changer les mèches, de verser de l'huile!». Le malheureux resta interdit.

Les insecticides sont du poison, et ils font périr également les malheureux oiseaux. Pour préserver les arbres des maladies, on les arrose d'insecticide, et ensuite ce sont les hommes qui tombent malades. Tout est empoisonné. Ne serait-il pas préférable de verser un peu moins de produit chimique et d'enfouir les plantes pourries dans la terre – au lieu d'enterrer les fruits pour ne pas faire baisser les prix. Le nuage chimique qui résulte de l'aspersion d'insecticide peut-il être inoffensif? C'est mortel, surtout pour les petits enfants. C'est pourquoi de nombreux bébés naissent malades. J'ai fait remarquer à quelqu'un: «À quoi aboutissez-vous? Vous avez tué les insectes nuisibles, et maintenant ce sont les hommes qui meurent». On verse des insecticides sur les fleurs, et les hommes tombent malades. On trouvera ensuite des poisons encore plus puissants, et qu'y gagnera-t-on?

9. Le Géronda veut dire bien sûr les étoiles.

paisiosAKLisaki.blogspot.gr

Il a été prouvé que certains insectes que l'on tuait au moyen d'insecticides tuaient d'autres insectes. On cherche maintenant à développer la population des premiers pour se débarrasser des seconds. Comme Dieu a bien fait toute chose! Là où se trouvent des grillons, il n'y a pas de moustiques. Un homme est venu à mon ermitage avec une petite machine qui chassait les moustiques en produisant un son semblable au bruit que font les grillons, mais plus fort. On tue les grillons qui produisaient un son agréable, et on cherche à imiter avec des piles ce que Dieu a si bien fait. On a tout tué, les grillons, les tourterelles… Même les corbeaux se font rares. Sous peu, on attrapera les corbeaux pour les mettre en cage.

Quand vous versez de l'insecticide sur les arbres, laissez Dieu vous aider un peu. S'il n'en tombe pas partout, c'est sans importance. Tous les moyens modernes n'encouragent pas l'homme à vivre avec foi. J'ai entendu des personnes poser la question: «A-t-on trouvé un remède contre cette maladie? Où donc? À l'étranger?». Et de téléphoner sur le champ pour commander le médicament en question! Peu à peu, les laïcs et même les moines mettent Dieu à l'écart. Les hommes n'accordent pas la première place au progrès spirituel, qui sanctifierait toute chose. Le pire est que nous, les moines, nous ne devançons pas les laïcs dans le progrès spirituel.

– Géronda, la mouche des oliviers[10] nuit réellement aux arbres.

– Égrenez votre chapelet* pour chasser la mouche des oliviers par la prière, et non par les seules aspersions d'insecticide. Mettez un peu le Christ dans la partie! Il existe une tendance à améliorer toute chose selon les vues du monde. Nous oublions que nous les moines, nous devons avoir un autre «monde». N'allons pas faire ce que font les laïcs, et même en faire davantage. Quelle place tient le Christ dans

10. Il s'agit d'un insecte qui engendre un ver à l'intérieur des olives.

paisiosekklisaki.blogspot.gr

notre vie? Je ne vous dis pas de ne pas mettre du tout d'insecticide, mais faites attention, car certains font des expériences avec ces produits chimiques. Et lorsqu'il vous est nécessaire de faire usage d'insecticide, portez des masques. Mieux vaut récolter moins d'olives naturelles piquées par cet insecte que davantage d'olives aspergées de produit chimique. Limitez les aspersions d'insecticide au strict minimum. Priez avec dévotion, lisez le psaume 1[11] et aspergez les arbres d'eau bénite. Si vous vivez votre vie monastique comme il convient, et la pluie vous sera donnée[12], et les chenilles seront anéanties[13]! Dieu vous viendra en aide. Mais piété et confiance en Dieu sont pour cela nécessaires.

paisiosekklisaki.blogspot.gr

11. Saint Arsène de Cappadoce conseillait de réciter le psaume 1 lorsqu'on plante des arbres, pour que ceux-ci portent du fruit.

12. Ces paroles furent prononcées en novembre 1990 alors qu'une grande sècheresse sévissait en Grèce.

13. En juin 1990, les chenilles pullulèrent.

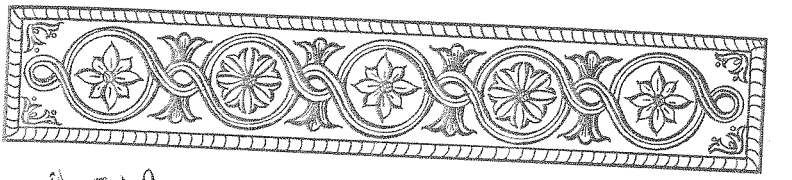

"Εὐλογεῖτε καὶ μὴ καταράσθε"

CHAPITRE 5

«Bénissez et ne maudissez pas…»

Quelqu'un m'a posé cette question: «Pourquoi chantons-nous ces versets de l'Écriture pendant le Grand Carême, *"Fais-leur du mal, Seigneur, fais du mal aux puissants de la terre*[1]*"*, puisque c'est en fait une malédiction?». Je lui ai répondu ceci: «Lorsque des ennemis envahissent un pays et entreprennent sans motif d'anéantir un peuple, ce peuple prie pour qu'il leur arrive des malheurs, c'est-à-dire que leurs chars se brisent, que leurs chevaux contractent quelque maladie, et qu'ils rencontrent ainsi des obstacles. Est-ce bien ou est-ce mal? Le sens du verset ici est de souhaiter que les puissants de la terre rencontrent des obstacles sur leur chemin. Ce n'est pas une malédiction».

– Géronda, quand donc une malédiction a-t-elle de l'effet?

– Une malédiction a de l'effet lorsqu'elle est une réaction contre une injustice commise. Si, par exemple, une femme en trompe une autre qui est dans le malheur ou bien lui fait du tort, et si cette dernière la maudit, la famille de la première est perdue. Si je fais du mal à une personne et que celle-ci me maudit, ses malédictions ont de l'effet. Dieu permet que les malédictions aient de l'effet, tout comme Il permet, par exemple, qu'un homme en tue un autre. Mais

1. *Is* 26, 15.

paisiosekklisaki.blogspot.gr

s'il n'y a pas eu d'injustice, la malédiction retourne sur celui qui l'a lancée.

– Et comment donc se délivrer d'une malédiction?

– Par le repentir et la confession. J'ai de nombreux faits à l'esprit: des personnes tourmentées à cause d'une malédiction prirent conscience qu'on les avait maudites parce qu'elles étaient coupables; elles se repentirent, se confessèrent, et tous leurs malheurs cessèrent. Si le coupable prie ainsi: «Mon Dieu, j'ai commis tel et tel péché, pardonne-moi!», et s'il se confesse dans la douleur et avec sincérité, Dieu lui pardonnera, car Il est Dieu!

– Le châtiment atteint-il seulement celui auquel on a lancé une malédiction ou bien aussi celui qui l'a lancée?

– Celui auquel on a lancé une malédiction est tourmenté dans cette vie. Mais celui qui a maudit est tourmenté dans cette vie et, faute de se repentir et de se confesser, il sera tourmenté dans l'autre vie également, car Dieu le châtiera comme un criminel. Admettons qu'on t'ait offensé. Mais, toi, en maudissant ton offenseur, c'est comme si tu prenais un pistolet et le tuais. De quel droit? Quoi qu'il t'ait fait, tu n'as pas le droit de le tuer. Maudire signifie qu'on porte en soi de la haine. Un homme en maudit un autre lorsque, avec passion et en colère, il lui souhaite du mal.

La malédiction d'un homme qui est dans son droit a une grande force, surtout celle des veuves. Je me souviens d'une vieille, qui faisait paître son cheval au bord de la forêt. Comme l'animal était un peu fougueux, elle avait trouvé une corde solide et l'attachait. Or trois femmes du village vinrent un jour dans la forêt pour fendre du bois. L'une était riche, l'autre veuve, et la troisième était une pauvre orpheline. Voyant le cheval attaché qui paissait, elles se dirent: «Prenons donc la corde pour lier nos fagots de bois!». Elles coupèrent la corde en trois et chacune en prit un morceau pour lier son fagot. Il était à prévoir que l'animal prenne la fuite. La vieille arriva et, ne trouvant pas son cheval, elle

paisiosekkisaki.blogspot.gr

s'indigna. Elle se mit à le chercher partout et, après bien de la peine, finit par le retrouver. Elle s'exclama alors en colère: «Qu'on la lie avec cette même corde, la femme qui l'a volée!». Or un jour, le frère de la femme riche jouait avec une arme à feu (laissée par les Italiens) pensant qu'elle n'était pas chargée. Il tira et la balle atteignit sa sœur à la gorge. Il fallut la transporter à l'hôpital et on eut besoin de corde pour la lier sur une échelle de bois en guise de brancard. À ce moment, on trouva le morceau de corde volée. Comme il était trop court, les deux voisines apportèrent les deux autres morceaux de corde et on lia la blessée sur l'échelle pour la transporter à l'hôpital. C'est ainsi que la malédiction de la vieille – «Qu'on la lie avec cette même corde!» – se réalisa. Finalement, la malheureuse mourut. Que Dieu la fasse reposer en paix! Voyez, la malédiction prit effet sur la femme riche, qui n'était pas dans le besoin. Les deux autres avaient leur pauvreté comme circonstances atténuantes.

Maladies et accidents qui proviennent de malédictions

Maintes maladies dont les médecins n'arrivent pas à trouver la cause peuvent provenir de malédictions. Est-il possible à des médecins de diagnostiquer une malédiction? On amena un jour à ma *kalyva** un paralytique, un gaillard qui ne pouvait pas même s'asseoir! Son torse était raidi comme un morceau de bois. Un homme le portait sur son dos et un autre le soutenait par derrière. Je plaçai deux bûches afin que le malheureux puisse un peu s'y appuyer. Ceux qui l'accompagnaient me dirent: «Cela fait dix huit ans qu'il est dans cet état, depuis l'âge de quinze ans! – Comment cela lui est-il arrivé? Sans motif? Impossible. Quelque chose a dû se passer!», répondis-je. Je posai quelques questions et appris qu'on l'avait maudit. Que s'était-il passé exactement? Il allait un jour à l'école en autobus et était assis, le buste raidi, bien droit sur son siège. À un arrêt, un prêtre âgé

paisioseklisaki.blogspot.gr

ainsi qu'un petit vieux montèrent dans l'autobus et se tinrent debout près de lui. Un passager l'adjura: «Cède ta place aux plus âgés!». Lui tendit plus encore le buste, droit sur son siège sans accorder aucune importance à ces paroles. Le vieillard qui se tenait debout lui dit alors: «Puisses-tu rester ainsi enraidi et ne puisses plus jamais t'asseoir!». Et sa malédiction prit effet. Voyez l'insolence du jeune! Son attitude signifiait: «Pourquoi me lever? J'ai payé ma place!». C'est vrai, mais l'autre aussi a payé la sienne; c'est en outre un vieillard respectable, qui se tient debout, alors que toi, un gamin de quinze ans, tu es assis! «C'est à cause de ton attitude dans l'autobus, lui dis-je, que tu es paralysé; tâche de te repentir! Pour recouvrir la santé, il faut te repentir». Dès qu'il eut pris conscience de sa faute et l'eut reconnut, le malheureux fut guéri.

De nombreux malheurs qui arrivent de nos jours proviennent soit d'une malédiction soit de la colère. Quand une famille entière est exterminée ou quand plusieurs membres d'une même famille meurent, sachez que c'est ou à cause d'une injustice commise, ou à cause d'une malédiction, ou encore à cause d'un sort jeté. Un père de famille avait un fils qui traînait la nuit. Exaspéré, il lui dit un jour: «Rentre cette nuit une fois pour toutes!». En rentrant à la maison cette nuit-là, le fils fut renversé par une voiture juste devant la porte et y resta. Ses amis le relevèrent mort et le portèrent à l'intérieur de la maison. Le père vint ensuite à ma *kalyva* et me dit en pleurant: «Mon fils a été tué devant la porte de la maison». Petit à petit, il finit par m'avouer: «Je lui avais dit une parole dure. – Quelle parole? – J'étais en colère qu'il passe les nuits dehors et je lui avais lancé: "Rentre cette nuit une fois pour toutes!" C'est peut-être à cause de cette parole qu'il a été tué? – Sans doute. Tâche de te repentir, de te confesser». Le père avait dit à son fils: «Rentre cette nuit une fois pour toutes!», et le fils fut ramené mort. Et le père ensuite de se frapper la poitrine, de pleurer…

paisioseznisaki.blogspot.gr

La malédiction des parents a beaucoup d'effet

Sachez que la malédiction des parents et leur courroux ont beaucoup d'effet. Même si les parents ne maudissent pas leur enfant, mais sont simplement en colère contre lui, cet enfant n'aura pas une existence facile et ne connaîtra pas un jour de bonheur. Il sera tourmenté dans cette vie. Naturellement, ce sera plus facile pour lui dans l'autre vie, car ainsi il rachète par ses souffrances ici-bas quelques-unes de ses fautes. Les paroles d'Abba Isaac se réalisent alors: «Il consomme le châtiment»[2], c'est-à-dire qu'en passant ici-bas une existence malheureuse il diminue le châtiment qu'il aurait sans cela à subir dans l'autre vie. Car le malheur en cette vie consomme le châtiment. Lorsque les lois spirituelles entrent en vigueur, un peu du châtiment sur cette terre…, et les tourments de l'enfer sont allégés.

Cependant, les parents qui envoient leur enfant au «diable» le vouent ainsi au diable, et celui-ci a ensuite des droits sur l'enfant. «Tu me l'as voué!», dira le diable. À Farassa[3], un couple avait un enfant qui pleurait souvent, et le père l'envoyait constamment au «diable». Savez-vous ce qui se passait alors? Dès que le père envoyait son fils au «diable», Dieu permettait que l'enfant disparaisse de son berceau. La pauvre mère allait demander le secours d'Hadji-Efendis[4]: «Hadji-Efendis, ta bénédiction! Les démons ont à nouveau emporté mon enfant!». Hadji-Efendis se rendait à la maison de la femme, lisait des prières sur le berceau, et l'enfant *revenait*. Et ce manège se répétait. La malheureuse se plaignait: «Hadji-Efendis, ta bénédiction! Comment cela finira-t-il?». Il répondait: «Moi, cela ne me fatigue pas de

2. Cf. Isaac Le Syrien, *Œuvres spirituelles*, 55e Discours, éd. DDB, 1981, p. 293.

3. Le village le plus important des six villages situés près de Césarée de Cappadoce, dont fut originaire saint Arsène de Cappadoce.

4. C'est ainsi que les Farassiotes appelaient saint Arsène de Cappadoce.

paisiosekklisaki.blogspot.gr

venir; toi, te lasses-tu de venir me chercher? Le diable finira par se fatiguer et te laissera ton enfant». Et dès lors, l'enfant ne disparut plus. Lorsqu'il grandit, on l'appelait l'*objet du diable*. Il mettait tout le village sens dessus dessous. Le jeune en question rapportait à un villageois: «Un tel a dit cela de toi!». Il allait ensuite trouver l'autre et lui disait la même chose. Les deux hommes en venaient aux mains. Lorsqu'ils comprenaient de quoi il retournait, ils voulaient rosser le jeune. Mais lui réussissait à faire qu'ils lui demandent pardon! Il était tellement diabolique, l'*objet du diable*! Que ne dut supporter mon père[5]! Dieu permit ainsi que tous, voyant le résultat de la malédiction du père, acquièrent un peu de cervelle et soient plus vigilants à l'avenir. Comment Dieu jugera ce pauvre garçon est une autre affaire! Il a naturellement des circonstances atténuantes.

La plus grande richesse pour un laïc est la bénédiction de ses parents, tout comme la plus grande richesse pour un moine est de recevoir la bénédiction de son Géronda. C'est pourquoi on dit: «Obtiens la bénédiction de tes parents!». Je me souviens d'une mère de quatre enfants qui pleurait constamment, la malheureuse: «Je mourrai avec ma peine, me disait-elle, je n'ai marié aucun de mes enfants. Prie pour nous!». Cette femme était veuve, les enfants orphelins, j'eus compassion d'eux. Je priais, priais, aucun résultat. «Il se passe quelque chose d'anormal», pensai-je. «On nous a jeté un sort, disaient les enfants. – On ne vous a pas jeté de sort, répliquais-je, cela se voit lorsque c'est le cas. Peut-être que votre maman vous a maudits? – Oui, Père, nous étions très vifs étant petits, et notre mère nous répétait du matin au soir: "Puissiez-vous rester comme des bûches, puissiez-vous rester comme des bûches!" – Allez secouer votre mère, dites-lui de se repentir, de se confesser et de vous donner à l'avenir constamment des bénédictions».

5. Le père du Géronda était maire du village.

paisiosekklisaki.blogspot.gr

Un an et demi plus tard, les quatre enfants étaient mariés. La malheureuse était veuve, facilement découragée, semble-t-il; les enfants, très vifs, mettaient sa patience à bout et elle les maudissait.

– Si les parents maudissent leurs enfants et meurent ensuite, comment les enfants seront-ils délivrés de la malédiction?

– Si les enfants s'examinent, ils découvriront la raison pour laquelle leurs parents les avaient maudits: ils se comportaient comme des fous et leur rendaient la vie impossible. S'ils prennent conscience de leur faute, se repentent sincèrement et se confessent, ils sont en règle. Et s'ils progressent spirituellement, leurs parents en seront aidés.

– Géronda, moi aussi, lorsque je suis entrée au monastère, mes parents m'ont maudit.

– Ces malédictions sont les seules qui deviennent bénédiction.

La malédiction déguisée

– Géronda, est-il juste de dire à celui qui nous fait du tort: «Que Dieu te punisse!»?

– Celui qui parle ainsi est trompé par le Malin et ne comprend pas que c'est une façon déguisée de maudire. Certains affirment qu'ils sont sensibles, pleins d'amour et de délicatesse, qu'ils supportent bien le tort que leur font les autres, mais qu'ils disent: «Que Dieu les punisse!» Tous, nous passons en cette vie des examens afin d'être admis en l'autre vie, en la Vie éternelle, au Paradis. Je pense que cette malédiction déguisée est en-dessous de la moyenne requise et qu'elle n'est pas permise à un chrétien. Le Christ, en effet, ne nous a pas enseigné un amour de ce genre, mais l'amour qui dit: *«Père, pardonne-leur, ils ne savent pas ce qu'ils font»*[6].

6. *Lc* 23, 34.

paisiosekklisaki.blogspot.gr

La meilleure bénédiction pour nous lorsqu'on nous maudit injustement est de l'accepter en silence et avec bonté.

Lorsque nous sommes calomniés ou lésés par des hommes superficiels ou rusés, qui ont de la méchanceté et déforment la vérité, il nous est bon, autant que possible, de ne pas vouloir être justifiés devant les hommes, si du moins l'injustice ne concerne personne d'autre que nous. Ne disons pas non plus: «Que Dieu les punisse!», car c'est une malédiction. Il nous est bon de leur pardonner de tout notre cœur, de supplier Dieu de nous affermir pour pouvoir supporter le poids de la calomnie et de poursuivre notre combat spirituel (dans le secret, si possible). Que ceux qui ont pour règle de juger et de condamner autrui continuent ainsi, car ils nous préparent des couronnes en or dans la Vie éternelle. Naturellement, ceux qui vivent en communion avec Dieu ne maudissent jamais, car ils ne sont que bonté et n'ont aucune méchanceté en eux. Quel que soit le mal qu'on fasse à ces hommes sanctifiés, il se transforme en bien, et ils en ressentent une profonde et secrète joie.

Le maléfice

La jalousie qui s'accompagne de méchanceté peut faire du mal. C'est cela le maléfice, l'influence démoniaque.

– Géronda, l'Église reconnaît-elle le maléfice?

– Oui, il y a même une prière spéciale contre le maléfice[7]. Lorsqu'un homme dit quelque chose par jalousie, le «mauvais œil» agit.

– Géronda, de nombreuses mères nous demandent des «yeux»[8] pour leurs bébés de peur qu'on leur jette le «mauvais œil». Convient-il de faire porter ces «yeux» aux enfants?

7. Le Géronda Païssios soulignait que seul le prêtre est habilité à dire la prière contre le maléfice.

8. Il s'agit d'une babiole en forme d'œil qu'on porte autour du cou pour soi-disant se protéger du mauvais œil.

paisiosekklisiaki.blogspot.gr

– Non, cela ne convient pas! Dites aux mères en question de mettre une croix au cou de leurs bébés!

– Géronda, si on loue un beau travail, mais que celui qui l'a accompli reçoit les louanges avec une pensée d'orgueil et en subisse un dommage, s'agit-il de maléfice?

– Non, ce n'est pas un maléfice. En ce cas entrent en vigueur les lois spirituelles. Je m'explique: le Seigneur retire de cet homme Sa Grâce, et il en subit un dommage spirituel. Le maléfice n'existe qu'en de rares circonstances. Ce sont surtout les personnes qui ont de la jalousie accompagnée de méchanceté – elles sont rares – qui jettent le mauvais sort. Une femme, par exemple, voit un enfant plein de charme avec sa maman et elle dit poussée par l'envie: «Pourquoi n'est-ce pas moi qui ai cet enfant? Pourquoi donc Dieu l'a-t-Il donné à cette femme?». L'enfant peut alors en subir un dommage: il ne dort pas, pleure, souffre, car la femme a dit cela avec envie. Si cet enfant tombait malade et mourrait, elle en ressentirait de la joie. Un autre peut voir un porc, désirer le posséder, et l'animal peut crever sur-le-champ!

Mais souvent, un enfant souffre, et c'est sa mère la responsable. Elle a vu un jour un nourrisson tout maigre et s'est exclamée: «Qu'est-ce que cela? Quel enfant squelettique!». Elle s'est ainsi vantée de son propre enfant et a critiqué l'autre. Et les paroles qu'elle a dites par méchanceté au sujet de l'autre enfant se retournent contre le sien. Sans être coupable, son enfant souffre ensuite de par sa faute. Le malheureux maigrit, fond à vue d'œil, afin que sa mère soit punie et comprenne sa faute. Naturellement, l'enfant sera compté avec les martyrs! Les jugements de Dieu sont un abîme.

Paisiosekklisaki.blogspot.gr

La bénédiction jaillie du fond du cœur est une bénédiction divine

Je vais maintenant vous donner une… *malédiction*! Que Dieu inonde votre cœur de Son Amour et de Sa Bonté en sorte que vous deveniez folles, folles d'amour! Que votre esprit quitte désormais la terre pour demeurer dès maintenant au Ciel près de Lui! Soyez folles de la divine folie de l'amour de Dieu! Qu'Il embrase vos cœurs de Son Amour! Une autre fois, ne me forcez pas à vous en donner une seconde, car elle… agit ma *bonne* malédiction, vu qu'elle sort du profond de mon cœur. Lorsque j'étais au sanatorium pour tuberculeux[9], j'eus compassion de vous. Certaines d'entre vous attendaient depuis huit ans et affirmaient: «Nous fonderons un monastère», mais le monastère n'apparaissait pas à l'horizon. Elles en étaient déprimées. Je leur dis alors: «Dès que je sortirai du sanatorium, le monastère sera planté comme un champignon, et d'ici un an vous serez au monastère!». J'avais dit cela de tout mon cœur, vous aviez de bonnes dispositions, et c'est pourquoi Dieu ne vous abandonna pas. Autrement cela ne s'explique pas!

Si tu as compassion d'un homme humble qui te demande de tout son cœur de prier pour qu'il se libère d'une passion qui le tyrannise et si tu lui dis: «Ne crains pas, tu vas devenir meilleur!», tu lui donnes là une bénédiction qui est bénédiction de Dieu. Cette bénédiction, le souhait que tu as exprimé, contient amour et compassion, et c'est pourquoi il se réalise: il plaît à Dieu, et Dieu l'accomplit. Le seul fait qu'on éprouve de la compassion pour autrui est déjà une bénédiction pour lui.

Pendant mon service militaire, le commandant m'envoya un jour dans une chapelle dédiée à Saint Jean-le-Précurseur accomplir un vœu qu'il avait fait, car le saint nous

9. En 1966.

paisiosekklisia.blogspot.gr

avait aidés pendant les combats. Je devais acheter deux grands chandeliers pour la chapelle et accompagner par la même occasion un soldat qui devait passer en tribunal militaire à Naupacte[10]. Les autres soldats dirent au commandant: «Tu as trouvé la bonne personne pour le livrer au tribunal!». Originaire d'Épire, le malheureux soldat en question était pauvre, musicien, marié et père de famille. Il était condamné pour s'être automutilé afin d'échapper à la guerre. Il s'était dit: «Mieux vaut que je survive avec une seule jambe plutôt que d'être tué!». Nous descendîmes à Agrinio, où il avait des connaissances. «Allons les voir!», me dit-il. «Allons-y», répondis-je. «Allons ici, allons là-bas!» Que faire, je le suivais partout. Quelle fatigue! Il ne voulait pas que je le livre au tribunal. J'eus compassion du malheureux et lui dis: «Tu vas voir! Toi, tu vas passer la guerre mieux que nous tous. Le commandant enverra l'ordre de te mettre dans quelque service, tu pourvoiras ainsi aux besoins de tes enfants et tu auras la vie sauve!». En arrivant à Naupacte, nous apprîmes que le commandant avait envoyé une lettre et le soldat fut libéré! Autrement il aurait été fusillé. La discipline est stricte en temps de guerre. Le commandant eut pitié de lui, vu qu'il était père de famille, et on le mit à la cuisine du Centre des Transmissions. Il fit venir sa famille et passa la guerre dans de meilleures conditions que nous tous. Comme les soldats n'allaient pas toujours au Centre pour manger, il y avait des restes de nourriture, et il en nourrissait ses enfants. Tous lui dirent ensuite: «Toi, tu as mieux passé la guerre que nous tous!». Car nous étions en haut dans les montagnes, dans la neige. Ce que je lui avais souhaité était agréable à Dieu, car je l'avais dit avec une vraie compassion, du fond du cœur, et c'est pourquoi Dieu l'accomplit.

Je me souviens d'une autre circonstance, qui eut lieu aussi à Konitsa, alors que j'étais au monastère de Stomiou.

10. Ville du sud de la Grèce.

paisiosekklisia.blogspot.gr

Après la fête patronale du monastère, le 8 septembre, les pèlerins avaient tout laissé sens dessus dessous. Alors que je faisais des rangements, je vois ma sœur et une jeune fille qui commençaient à mettre de l'ordre. La pauvre avait deux autres sœurs mariées (elle était la plus jeune), et elle seule n'était pas encore mariée. Quelle générosité elle avait! Elles mirent tout en ordre, et la jeune fille me dit: «Père, si c'est nécessaire, nous pouvons rester encore pour faire le travail qui demeure!». «Quelle générosité!», pensai-je. Je vais dans la chapelle et prie de tout mon cœur: «Sainte Vierge, pourvois aux besoins de cette jeune fille. Moi, je n'ai rien à lui donner!». Même si j'avais eu quelque chose, elle ne l'aurait pas accepté. Dès qu'elle rentra chez elle, elle y trouva un garçon qui l'attendait – nous avions été soldats ensemble –, un bon gars, et d'une bonne famille. Ils se marièrent et sont très heureux! Combien la Sainte Vierge l'a généreusement pourvue!

paisiosekklisaki.blogspot.gr